



**MANUAL DO USUÁRIO**  
**SISTEMA NETTERM – SES/DF**

## Histórico de versões

<b>Data</b>	<b>Versão</b>	<b>Descrição</b>	<b>Autor</b>	<b>Mat.</b>
22/03/2021	1.0	Criação	Osmar da Silva Ferreira	1680990-4
13/03/2021	1.1	Ajuste de numeração dos subitens.	Osmar da Silva Ferreira	1680990-4
08/09/2021	1.2	Revisão das orientações.	Osmar da Silva Ferreira	1680990-4

## Sumário

1. OBJETIVO .....	4
2. ACESSANDO O SISTEMA .....	4
3. CONSIDERAÇÕES FINAIS .....	8

## 1. OBJETIVO

Apresentar orientações para a utilização do sistema eletrônico NetTerm.

## 2. ACESSANDO O SISTEMA

2.1 Com o sistema instalado e configurado dê um duplo clique no atalho do sistema disponível na área de trabalho do Windows.

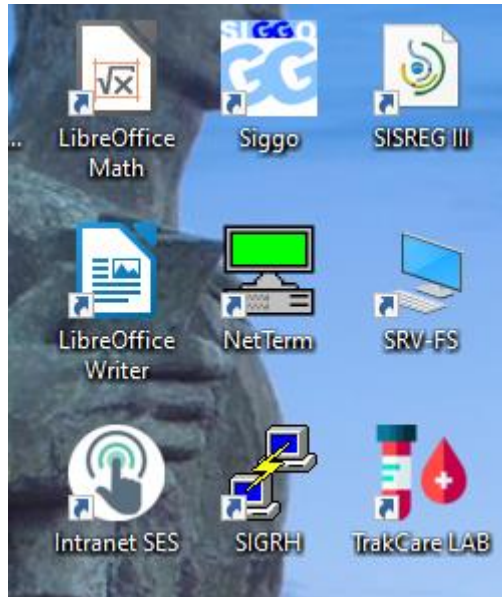

2.2 Imediatamente, será aberta a tela inicial do sistema.

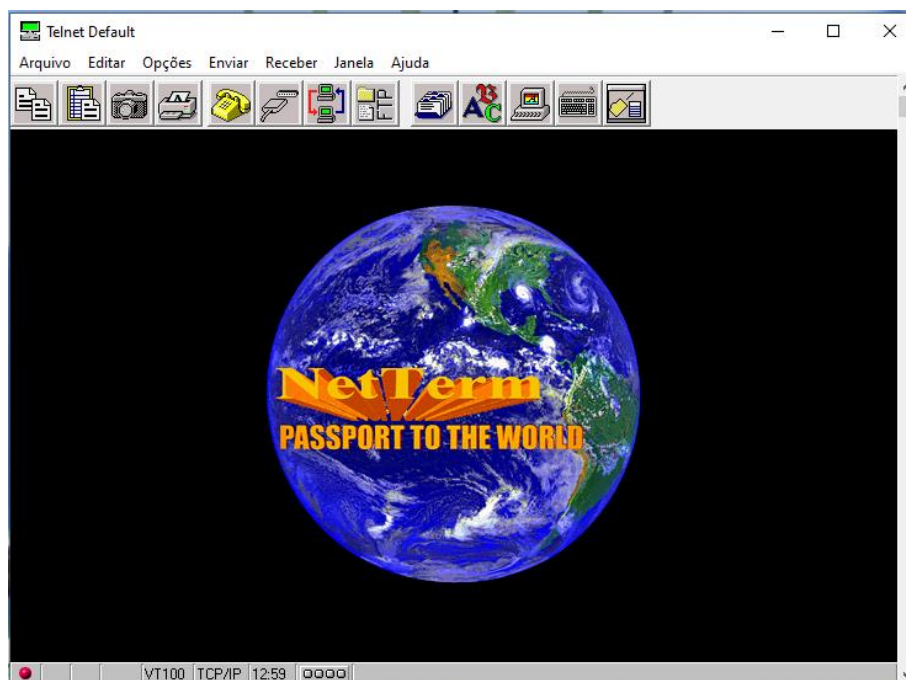

2.3 Nessa tela, clique no menu “Arquivo > Conectar”, logo será aberta janela abaixo, na qual o usuário deve informar, em letras minúsculas, o módulo que será acessado. Estão disponíveis no sistema os seguintes módulos: apar, hc, rh, rhdif, rhisdf, rhaps, rhemo, rm, rmf, pg e proc.

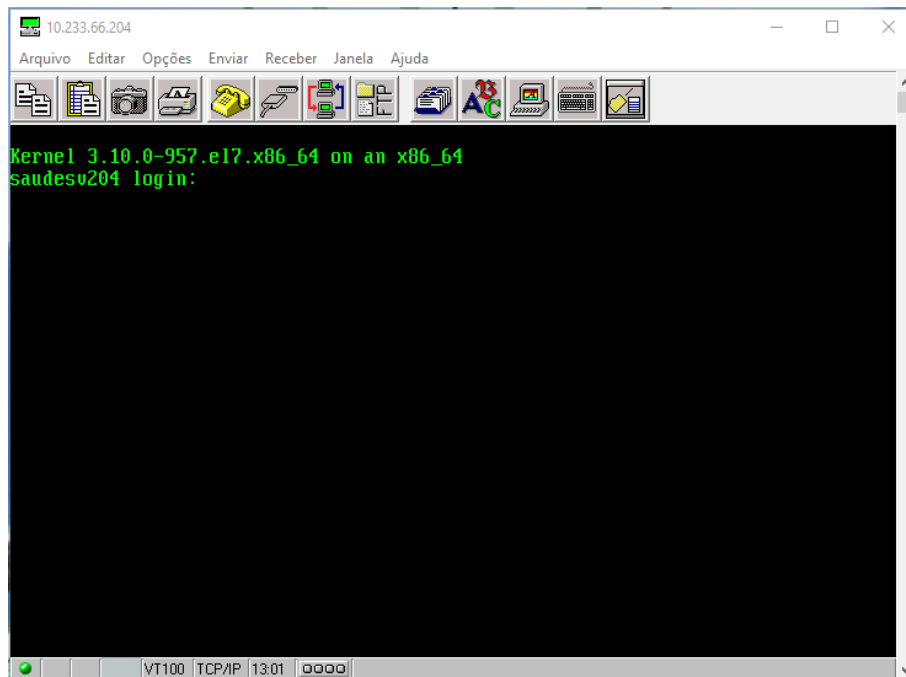

2.4 Imediatamente após informado o módulo haverá o direcionamento para tela abaixo ou similar. Visualizando essa tela clique “Enter”.

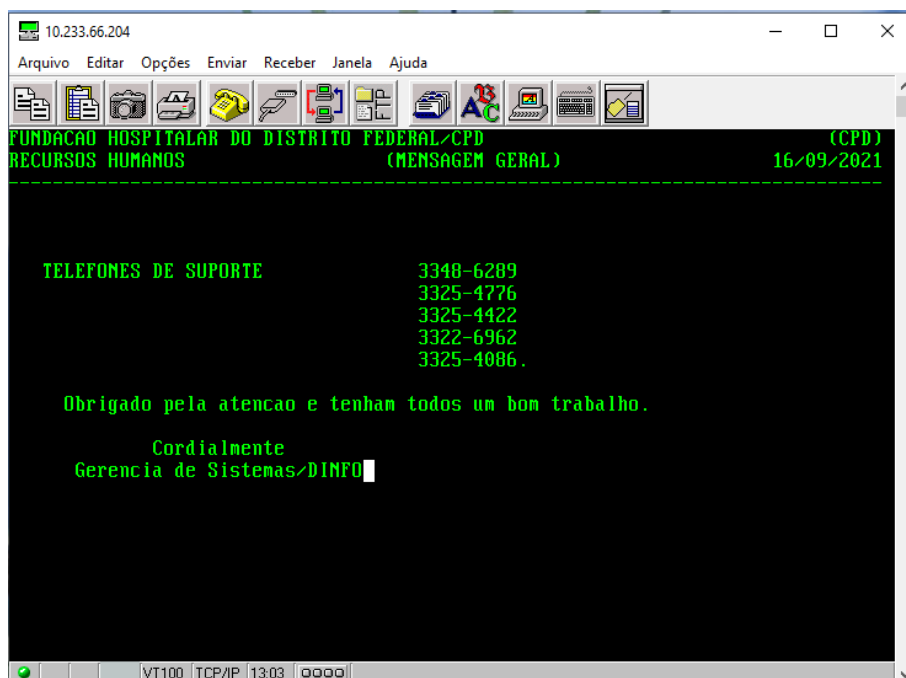

2.5 Assim haverá o direcionamento para tela abaixo ou similar. Visualizando essa tela clique “Enter”.

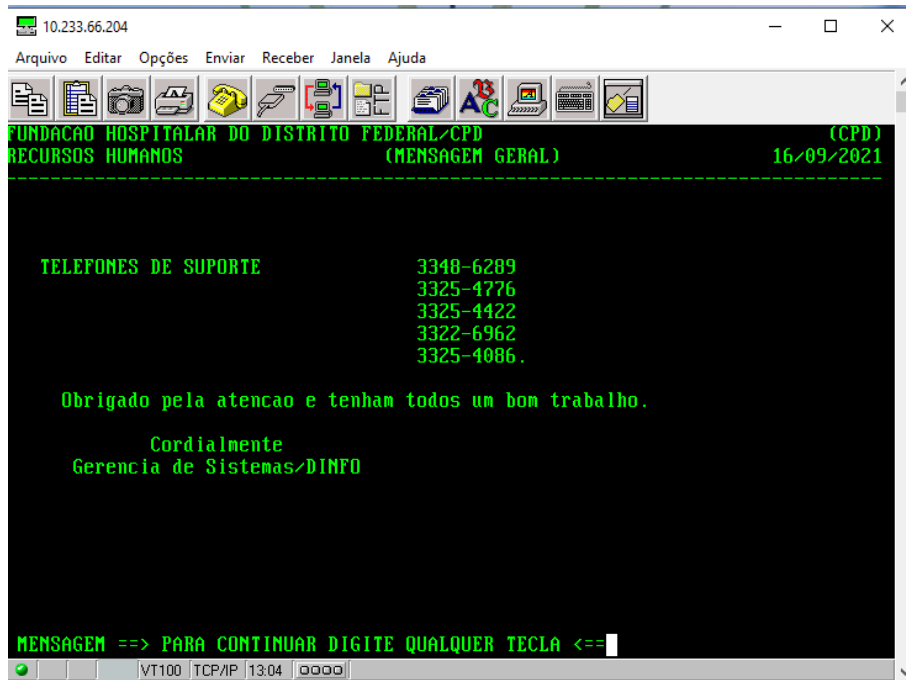

2.6 Novamente haverá o direcionamento para tela abaixo ou similar. Visualizando essa tela informe a senha cadastrada e clique “Enter”.

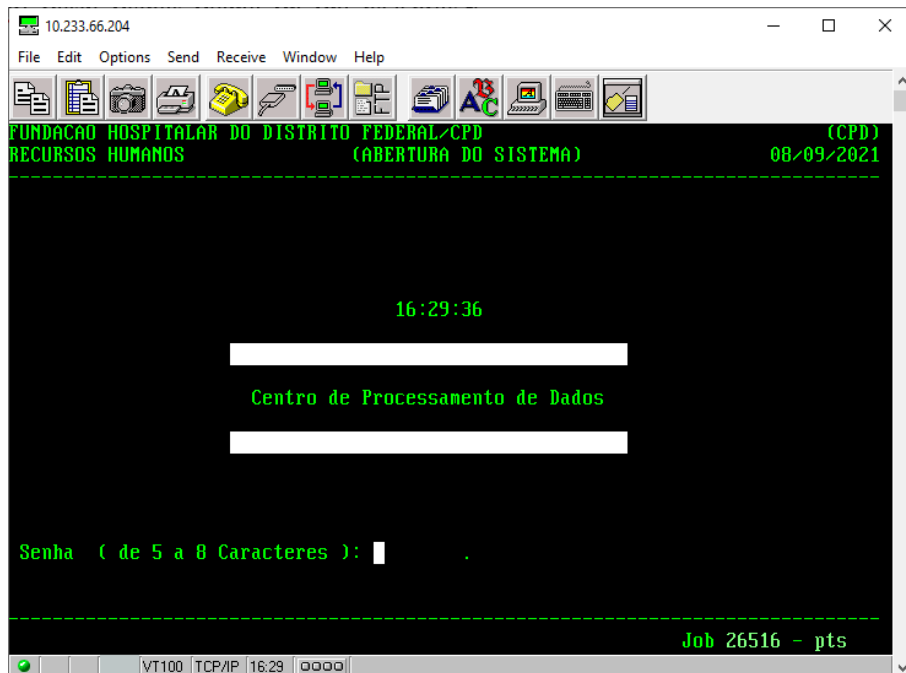

2.7) Assim, haverá o direcionamento para tela abaixo ou similar. Visualizando essa tela informe a senha cadastrada e clique “Enter”.

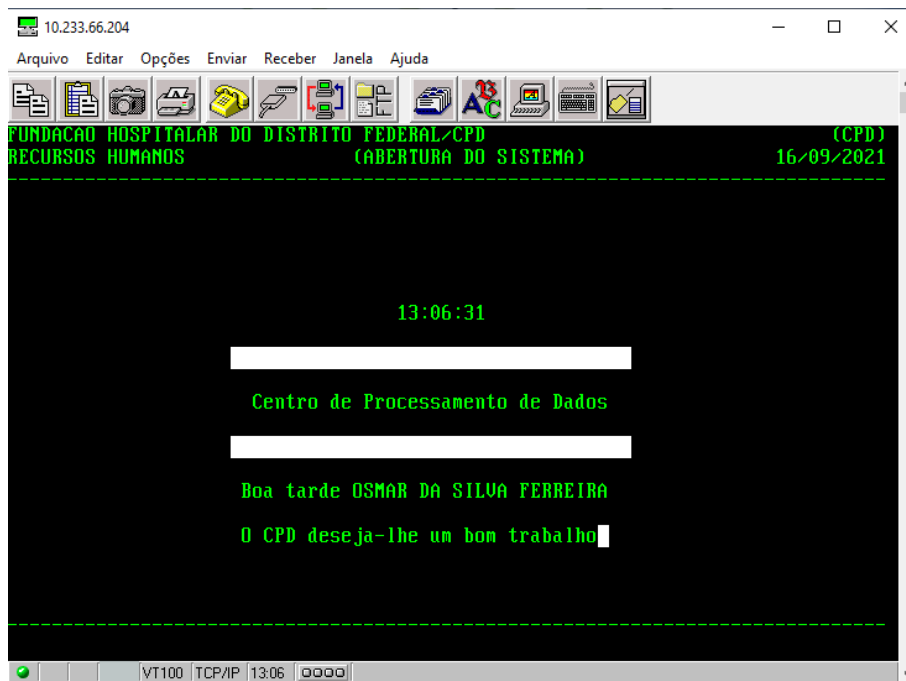

2.8 Em seguida, haverá o direcionamento para o catálogo de serviços disponíveis dentro de cada módulo. Selecione a opção desejada e clique “Enter”, para acessar os dados inseridos dentro de cada módulo.

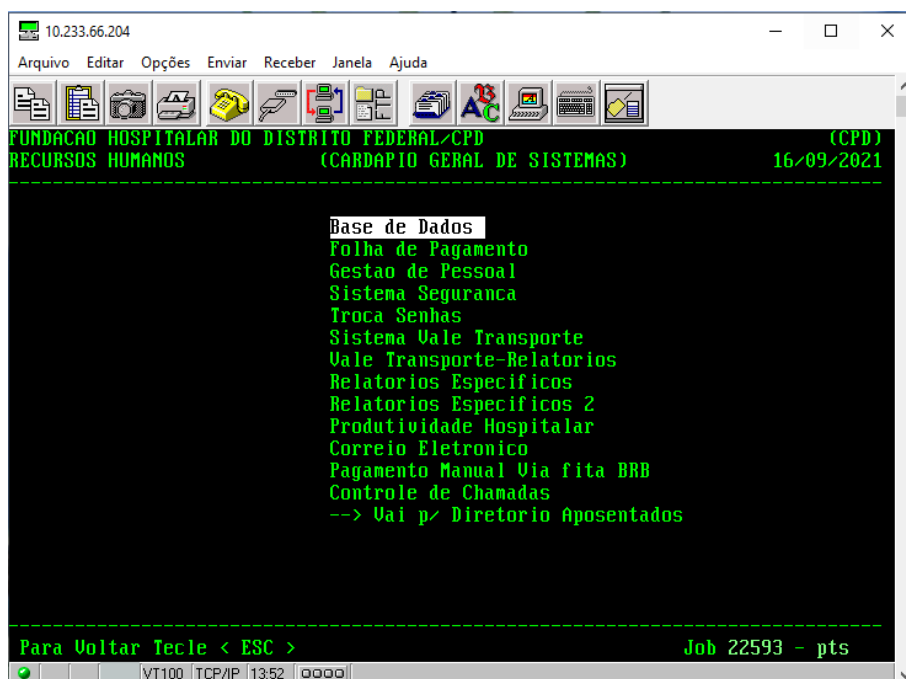

2.8 Caso seja necessário a “impressão em *pdf*” da consulta, o usuário informar o número 232, no campo “Periférico Saída/232 p/ Micro.”

2.9 Automaticamente, o sistema, se corretamente configurado, encontrará o conversor de *pdf* do sistema operacional e redirecionará para a tela de salvamento do arquivo. Logo, deve o usuário informar o nome do arquivo e clique em “Salvar”.

### **3. CONSIDERAÇÕES FINAIS**

3.1 Qualquer dúvida sobre a instalação e configuração do sistema NetTerm, favor entrar em contato com a equipe de gestão do projeto, por meio da caixa de correio eletrônico: [cinf.gab@saude.df.gov.br](mailto:cinf.gab@saude.df.gov.br).